ŠKOLNÍ ZPRAVODAJ

Základní škola a mateřská škola Chraštice

Ferda Mravenec

www.zschrastice.cz

Srdečně zdravíme všechny děti i rodiče!

Vítejte v naší chrašťické škole a školce na začátku školního roku 2019/2020.

Prázdniny jsou za námi a my se opět scházíme ve škole! Určitě jste plni zážitků, dojmů, vzpomínek i nových zkušeností.

Opět nám začnou školní povinnosti, ale to není důvod ke smutku. **I ve škole je totiž možné zažívat radost.** Radost ze setkávání, z objevování nových věcí, báječný pocit z vydařené práce či spokojenost z dosažení nějakého úspěchu či pokroku.

Letošní rok 2019 byl pro nás také obdobím změn! Přestěhovali jsme **školní družinu** do podkroví, uvítali jsme v Chrašticích milé **hosty ze Švýcarska**, podařilo se dokončit **rekonstrukci školní dílny**, opravili jsme dětské hřiště, přibyli nám **noví žáci** hned v několika třídách, intenzívně jsme hledali a nakonec jsme také našli **nové spolupracovníky**! A také jsme se loučili…

Učitelé totiž přicházejí, ale také odchází jinam! My jsme se rozloučili s **Jolanou Vaněčkovou**, která se stala ředitelkou v ZŠ a MŠ Nečín a s **Barborou Císařovou**, která se těší na miminko. **Děkujeme** za jejich dosavadní práci v naší škole a **přejeme** oběma **hodně štěstí v nových rolích!**

A nakonec je nás ještě více než předtím! Nové paní učitelky ***Karolína Urválková, Šárka Prokopová, Martina Losová*** a ***Daniela Procházková*** i asistentky ***Tereza Pacovská*** s ***Janou Petýrkovou*** se již těší na děti v naší škole. Věřím, že se brzy vzájemně poznáte a porozumíte si.

Volitelné předměty! Naši žáci mají možnost vybírat si z nabídky volitelných předmětů. Letos přibyl nový předmět ***Technické tvoření*** a vzhledem k velkému zájmu byly otevřeny hned 3 skupiny žáků, kteří se chtějí učit novým dovednostem a pracovním postupům. A v tom nám určitě moc pomůže…

Proměna školní dílny! Ze staré nevyužité dílny se stala krásná budova s učebnami, ve kterých si v rámci *pracovních činností* a *technického tvoření* budeme zkoušet práci se dřevem, kovem, plasty, keramickou hlínou, robotickými stavebnicemi a různými technickými zařízeními, jako je např. 3D tiskárna nebo green screen atd. Obecní úřad Chraštice plánuje otevřít dílny během měsíce září, hned jak budou nastěhovány nové pomůcky a objekt bude předán do užívání pro potřeby školy.

Ozoboti! Tihle malí, ale šikovní roboti, se kterými se naši žáci již mohli seznamovat, nás budou provázet i letos a jejich robotí rodinka se rozroste o nové členy. Čekají nás lekce **programování!**

Hledáme vedoucí kroužků! Našim žákům chceme nabízet zajímavé aktivity a učit je novým dovednostem. **Uvítáme i vaši pomoc!** Umíte třeba *stavět modely*, *hrát šachy*, *sportujete*, *rybaříte*, *programujete*, ovládáte zajímavou *technickou* nebo *výtvarnou dovednost* a myslíte, že byste to dokázali naučit i ostatní? **Dejte nám o tom vědět a zkusíme váš nápad společně realizovat.**

O prázdninách se naše mateřská škola opět otevřela pro děti. Snažíme se vycházet vstříc poptávce rodičů, a proto jsme zajistili prázdninový provoz MŠ v celkovém rozsahu tří týdnů. Děkuji všem paní učitelkám, kuchařkám, uklízečkám i panu školníkovi za zajištění chodu mateřské školy i během prázdnin. **Zároveň děkuji zaměstnancům, že celou školu skvěle připravili na školní rok!**

Děti, které se učí naplno a s radostí, to je náš **společný cíl** a my děkujeme všem, kteří spolu s námi věří, že právě toto je **VIZE, která dává smysl** a stojí za to ji všemožně podporovat.

DĚkuji všem, kteří nám věří, podporují nás a přispívají k tomu, aby naše škola byla taková, jaká je. Buďte s námi i nadále **Spolu a v pohodě!** Všem žákům, rodičům i zaměstnancům přeji, aby se v naší škole cítili jen dobře.

V Chrašticích 2.9.2019

***Karel Derfl**, ředitel školy*

NAŠE ŠKOLA VE ŠKOLNÍM ROCE 2019/2020:

Pedagogický sbor školy:

Ředitel školy: *Karel Derfl* karel.derfl@zschrastice.cz

Výchovný poradce: *Lenka Zlochová* lenka.zlochova@zschrastice.cz

Metodik prevence: *Jana Břicháčková* jana.brichackova@zschrastice.cz

Učitelky - třídnictví:

1.třída - *Zlata Fillová* zlatka.fillová@zschrastice.cz
2.třída - *Karolína Urválková* karolina.urvalkova@zschrastice.cz
3.třída - *Martina Joujová* martina.joujova@zschrastice.cz
4.třída - *Lenka Řezáčová* lenka.rezacova@zschrastice.cz
5.třída - *Šárka Prokopová* zlatka.fillová@zschrastice.cz
6.třída - *Jana Břicháčková* jana.brichackova@zschrastice.cz
7.třída - *Lenka Zlochová* lenka.zlochova@zschrastice.cz
8.třída - *Alena Váňová* alena.vanova@zschrastice.cz

Vyučující bez třídnictví:

Jana Křiváčková jana.krivackova@zschrastice.cz
Daniela Procházková daniela.prochazkova@zschrastice.cz
Bohuslav Hora bohuslav.hora@zschrastice.cz
František Rozum frantisek.rozum@zschrastice.cz

Pedagogický asistent:

Marie Vávrová marie.vavrova@zschrastice.cz
Nikola Kolaříková nikola.kolarikova@zschrastice.cz
Tereza Pacovská tereza.pacovska@zschrastice.cz
Jitka Suchanová jitka.suchanova@zschrastice.cz

Učitelky mateřské školky:

Blanka Běloušková (Sovičky) blanka.belouskova@zschrastice.cz
Jaroslava Švejnohová (Sovičky) jaroslava.svejnohova@zschrastice.cz
Šárka Křivánková (Veverky) sarka.krivankova@zschrastice.cz
Štěpánka Cihelková (Veverky) stepanka.cihelkova@zschrastice.cz

Vychovatelky ŠD a ŠK:

Marie Vávrová marie.vavrova@zschrastice.cz
Nikola Kolaříková nikola.kolarikova@zschrastice.cz

Vedoucí školní knihovny: *Marie Šprunglová* knihovna@zschrastice.cz

Provozní zaměstnanci školy:

Ekonom školy: *Iveta Galážová* iveta.galazova@zschrastice.cz

Úklid a údržba: *František Srp* frantisek.srp@zschrastice.cz
Vladimíra Švejnohová vladimira.svejnohova@zschrastice.cz
Jitka Čejdíková jitka.cejdikova@zschrastice.cz
Šárka Mrzenová sarka.mrzenova@zschrastice.cz

Školní jídelna: *Iveta Galážová* iveta.galazova@zschrastice.cz
Dana Weinfurterová dana.weinfurterova@zschrastice.cz
Kateřina Křížová katerina.krizova@zschrastice.cz
Vladimíra Švejnohová vladimira.svejnohova@zschrastice.cz

Pověřenec GDPR: *Jakub Iran* jakub.iran@sms-sluzby.cz

Správce PC sítě: *Radek Křehlík* krehlik@gmail.com

Organizace vyučování a provoz školy:

Základní škola:

- Vyučování v ZŠ začíná každý den v **7.50** hodin a řídí se rozvrhem.
- Škola je otevřena od **7.15** hodin, v době vyučování bývá uzamčena.
- Po skončení vyučování slouží škola zájmové činnosti dětí a mládeže.
- Ve škole a celém školním areálu platí ***Vnitřní řád školy*** a ***Školní řád.***
- V době před vyučováním, o přestávkách a během polední přestávky dohlíží na pořádek a bezpečnost žáků pověření zaměstnanci dle rozvrhu ***Pedagogického dohledu*.**

Mateřská škola:

- Provoz mateřské školy probíhá od **6.15** do **16.15** hodin.
- Měsíční poplatek za umístění dítěte ve školce činí **500,-** Kč.
- Děti předškolního věku mají ze zákona docházku do MŠ zdarma, maximálně však v celkové délce 12 měsíců.
- Počty stravovaných dětí hlásí mateřská škola v kuchyni každý den nejpozději do 8.00 hodin, proto je nutné každý pozdější příchod dítěte včas oznámit na tel.: **318 695 382** nebo **731 411 927 (Veverky) a 775 404 878 (Sovičky)**.
- **Doporučujeme rodičům, aby dětem označili osobní věci.**
- Do školky dítě potřebuje: oblečení na hraní ve třídě a také na pobyt venku, dále náhradní oblečení pro případ znečištění oděvu (spodní prádlo, punčocháče, tričko…), na spaní pyžamo, holínky a vhodné bačkory – **NE PANTOFLE**.
- Protože si před odpoledním klidem děti čistí zuby – přinesou si vlastní kartáček, pastu, kelímek a podepsaný **dětský ručník s poutkem**.
- V letošním školním roce budou opět fungovat dvě plnohodnotná oddělení pro mladší a starší děti. Také bude pokračovat **nabídka programu pro předškolní děti** v době po obědě. Jedná se o aktivity výtvarné, sportovní, rukodělné, apod. Děti také budou pracovat v centrech aktivit v rámci vzdělávacího programu **Začít spolu**.

- Zájmem nás všech je, aby k nám získalo důvěru nejen dítě, ale i jeho rodiče, aby se nám podařilo vytvořit příjemnou a radostnou atmosféru, vhodné podmínky k přirozenému rozvoji dítěte, k získání potřebných návyků a znalostí pro vstup do základní školy. Veškeré další dotazy Vám rádi zodpovíme ve školce.
- I ve školním roce 2019/2020 se mohou také rodiče dětí v MŠ zapojit do činnosti **Spolku rodičů a přátel ZŠ a MŠ Chraštice**. V **září 2019** budeme vybírat 700,-- Kč na financování aktivit MŠ prostřednictvím SRPZŠ stejně jako v minulém školním roce. Bližší informace budou všem rodičům poskytnuty osobně nebo na schůzce s rodiči.
- **Informační schůzka pro rodiče dětí v MŠ se koná ve čtvrtek 5.9.2019 od 16.00 hodin v podkroví budovy mateřské školy**.

Zápis do MŠ pro další školní rok (2019/2020)

Zápis do MŠ se bude konat v pondělí 11.5.2020 od 8.00 – 17.00 hodin.

Školní družina a školní klub:

- V případě dostatečného zájmu bude otevřena ranní družina.
- Provoz odpolední družiny bude probíhat od 11.30 do 16.00 hodin v prostorách ŠD v podkroví nebo v ZŠ.
- Školní družinu navštěvují přihlášení žáci. Přihlášky obdrží u třídních učitelek či přímo u vychovatelek ŠD **Marie Vávrové** (tel: 775 406 048), **Nikoly Kolaříkové** (tel: 777 929 873).
- Školní družina je určena zejména mladším dětem (1.-5. ročník), doporučujeme je do ŠD přihlásit i v případě, že budou jezdit domů již v 12.45 hodin. Namísto čekání na zastávce (zejména v zimním období či při dešti) mohou být pod dohledem

vychovatelky. Každý den chodíme ven, je proto vhodné, aby si děti přinesly podepsané věci na převlečení. Děti si přinesou také odpolední svačinu.

- Jedno oddělení školní družiny je umístěno v podkroví budovy mateřské školy, přístup je chodbou (koridorem) přes jídelnu nebo bočním vchodem MŠ. Druhé oddělení ŠD bude v budově základní školy v některé třídě 1. stupně ZŠ. Rozdělení do skupin proběhne v prvním týdnu školy.
- Poplatek za družinu bude ve školním roce 2019/2020 celkem **150,-Kč měsíčně**, přičemž děti přihlášené do ŠD již neplatí žádné další poplatky za jednotlivé kroužky. Peníze jsou použity na nákup výtvarných materiálů, hraček a dalších pomůcek používaných v ŠD a v kroužcích. Poplatek za ŠD se platí hospodářce školy ve dvou splátkách na období září-prosinec do konce listopadu a za leden-červen do konce května.
- Tento poplatek může být prominut ze sociálních důvodů, a to na základě písemné žádosti rodičů. Vzor této žádosti si můžete vyžádat ve škole.
- Žáci navštěvující ŠD či ŠK jsou povinni se řídit pokyny vychovatelky a Řádem školní družiny a školního klubu. V ŠD a ŠK platí současně i ustanovení Školního řádu.
- Případnou nepřítomnost či dřívější odchod dítěte je vždy nutné písemně omlouvat, změny v docházce **předem písemně** hlásit vychovatelce nebo vedoucímu kroužku.

- **Pozor! Pouze na základě telefonické žádosti nemohou být žáci uvolněni ze ŠD!**
- Školní klub je určen především starším žákům, kteří mohou navštěvovat buď družinu, studovnu v knihovně, učebnu VT dle rozvrhu nebo zájmové kroužky organizované v rámci ŠK (viz činnost kroužků).

Školní vzdělávací program „Spolu a v pohodě“

V naší škole vyučujeme podle vlastního Školního vzdělávacího programu (ŠVP) **„Spolu a v pohodě“**. Poslední verze ŠVP včetně dodatků a změn byla schválena *Pedagogickou radou*, *Školskou radou* a *zřizovatelem* (Obec Chraštice). Vzdělávací program je veřejně dostupný na školním webu a je vytištěný také ve škole na stěně hned u hlavního vchodu do ZŠ.

Volitelné předměty

Žáci 2. stupně ZŠ obdrželi v závěru minulého školního roku nabídku volitelných předmětů. Na základě zájmu byli žáci rozděleni do skupin a ve školním roce 2019/2020 mají do učebního plánu zařazeny výběr z těchto **volitelných předmětů:**

Volitelný předmět:	Vyučující:
Konverzace v AJ	Lenka Zlochová
Informatika pro pokročilé	Bohuslav Hora
Etická výchova	Zlata Fillová
Cvičení z matematiky	Alena Váňová
Technické tvoření	Karel Derfl

Letos opět vyučujeme 2 volitelné předměty v pěti skupinách na I. stupni, a to **Keramické tvoření, Technické tvoření** a **Sportovní hry**. Tato nabídka se týká všech žáků 2.-5. ročníku ZŠ. Ve 2.ročníku se jedná o dobrovolný předmět.

Genetická metoda čtení a psaní

V naší škole vyučujeme děti v 1. ročníku tzv. **genetickou metodou čtení a psaní**, kterou považujeme za velmi účinnou a vhodnou pro rozvíjení čtenářských dovedností a schopnost číst s porozuměním a která prohlubuje u dětí zájem o četbu. Tyto uvedené dovednosti jsou důležité k tomu, aby se děti **naučily efektivně se učit**.

Písmo Comenia Script

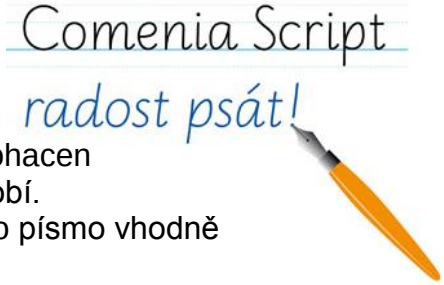

V 1.ročníku vyučujeme **psaní písmem Comenia Script,** což je praktické psací písmo pro děti, které je jednoduché, moderní a současné. Má sloužit jako základní psací tvar, který bude obohacen o individuální tendence každého písaře, který si písmo přizpůsobí. Comenia Script zohledňuje psaní i dysgrafikům a levákům. Toto písmo vhodně doplňuje genetickou metodu čtení a psaní.

Výuka matematiky tzv. Hejného metodou

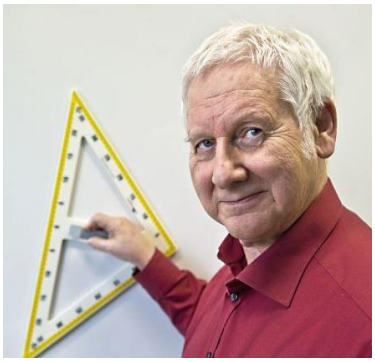

Pokračujeme na I. i II. stupni ZŠ s výukou **matematiky „Hejného metodou“.** Hejného metoda je založena na respektování 12 klíčových principů, které skládá do uceleného konceptu tak, aby dítě objevovalo matematiku samo a s radostí. Vychází ze 40 let experimentů a prakticky využívá historické poznatky, které se v dějinách matematiky objevují od starověkého Egypta až do dnešních dnů. Potěšující jsou poslední srovnávací výzkumy, které potvrdily stejou nebo i vyšší úspěšnost u přijímacích zkoušek na SŠ právě u žáků, kteří absolvovali celou školní výuku právě Hejného metodou.

Angličtina ve všech ročnících ZŠ

Pokračujeme ve výuce angličtiny od 1. ročníku ZŠ v týdenní dotaci 1 hodiny. Ve 2. ročníku mají žáci týdenní dotaci 2 hodiny Aj a všichni ostatní žáci od 3. až do 9. ročníku se učí anglický jazyk v rozsahu 3 vyučovacích hodin týdně. K tomu je na 2. stupni ještě konverzace v Aj. Ve školním roce 2019/2020 budeme dělit pro výuku angličtiny některé třídy na 2 menší skupiny (2., 4. a 6.ročník).

Na 1. stupni ZŠ využíváme prvky **pedagogiky Montessori** a používáme přitom různé pomůcky na čtení, psaní a matematiku, které jsme získali v rámci naší účasti v projektu **„Montessori program pro inkluzi“.** Tyto velmi užitečné pomůcky jsou vhodné pro práci s celou třídou, ale i pro skupinovou a individuální práci.

Týdenní výukové plány

Naši žáci dostávají každý týden v pátek od svých třídních učitelek **týdenní výukové plány**. Tyto plány bývají ke stažení i na školním webu. Tištěné plány dostávají pouze žáci 1.-5. ročníku, děti starší je mají k dispozici na nástěnce ve třídě a také on-line na webu. Doporučujeme jim ale malé **školní diáře**, do kterých si mohou všechny důležité termíny, informace a úkoly sami poznamenávat. **Chceme tak naše žáky vést k větší samostatnosti i odpovědnosti při přípravě na vyučování.**

Řečový terapeut pomáhá dětem v MŠ i ZŠ

V naší škole nabízíme všem **dětem s vadami řeči** kvalifikovanou a dlouhodobou nápravu tohoto handicapu, který v případě včasného neodstranění může představovat vážný problém při školní výuce nebo i mimo školu. Jedná se o procvičování a o pomoc rodičům při opakování a prohlubování správného nácviku řeči. Tato činnost nenahrazuje každodenní logopedickou domácí přípravu s dítětem, kterou vykonávají rodiče.

Žáci s vadou řeči obdrží závaznou přihlášku od paní učitelky **Marie Vávrové**, která je kvalifikovaným řečovým terapeutem a ve spolupráci s klinickými logopedy (318 634 150) pracuje s dětmi přímo ve škole. **Více informací obdržíte ve škole.**
Náprava řeči ve škole je pouze podpůrné opatření a nemůže nahradit domácí procvičování s rodiči. Proto je nutná spolupráce rodičů a trénování řeči doma!

Stravování v ŠJ

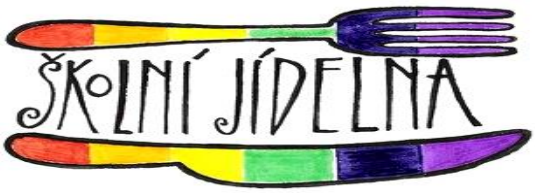

Pro žáky a zaměstnance naší školy zajišťujeme stravování ve školní jídelně.
Přihlášku ke stravování odevzdejte obratem třídní učitelce, pozdější přihlášky vyřizuje paní **Iveta Galážová** (vedoucí školní jídelny a ekonom školy) v kanceláři v hlavní budově školy (vedle ředitelny). Přihlášku je možné také stáhnout na školním webu.

Ceny stravného platné od 1.9.2019:

Žáci ZŠ zaplatí za jeden oběd:

nar. 1.9.2009 a později	**26,- Kč**
nar . 1.9.2005 – 31.8.2009	**27,- Kč**
nar. 31.8.2005 a dříve	**28,- Kč**

Děti v MŠ zaplatí za celodenní stravu:

nar. 1.9.2013 a později	**36,- Kč**
nar. 31.8.2013 a dříve	**39,- Kč**

Podle vyhlášky č.107/2005 Sb. o školním stravování má každý žák ZŠ **nárok na dotovaný oběd** za cenu finančního normativu (tzn., že **žák hradí pouze cenu surovin** a zbylé náklady tj. mzdové a provozní – např. energie, mycí prostředky atd. jsou dotovány). Tento nárok na dotovaný oběd **má pouze v době jeho pobytu ve školském zařízení.**

V případě, že si žák při nepřítomnosti včas oběd neodhlásí, musí nahradit celkovou cenu oběda - tj. všechny náklady, které byly vynaložené na jeho uvaření (mzdy, energie, provozní náklady). **Výjimkou je první den neplánované** nepřítomnosti tzn. **nemoci**, která se podle vyhlášky považuje za pobyt ve školském zařízení. **Skutečná kalkulace nákladů na jeden oběd je 65,-Kč.**

Platba obědů inkasem nebo v hotovosti ve škole:

V září 2019 pokračujeme v bezhotovostním platebním styku při hrazení stravného. Žádáme rodiče, kteří mají o tuto službu zájem, aby si u svého bankovního účtu zřídili příkaz k inkasu na platby za stravné. Podrobný návod k zřízení inkasa je na přihláškách ke stravování i školním webu. První inkaso bude k 20. září 2019 za stravné na říjen.
I nadále je možné platit obědy také hotově v kanceláři ZŠ.

Obědy hrazené hotově plaťte také předem - nejpozději 20. den předchozího měsíce!

- Stravné můžete platit hotově každý den od 6.30 do 9.30 hodin v kanceláři u **Ivety Galážové** (v budově ZŠ) nebo každé úterý od 12.30 do 15.30 hodin tamtéž.
- **Nebude-li mít dítě v termínu zaplaceno, nemusí mu být vydán oběd!**

Odhlašování obědů:

- Včas odhlášený oběd nebude započítán a již zaplacený poplatek bude odečten v platbě za následující měsíc.
- Obědy je nutné **odhlašovat co nejdříve – nejlépe 3 dny předem**, pouze v případě neplánované nepřítomnosti (tj. nemoci) ještě ráno - nejpozději do 7.30 hodin - buď osobně v kanceláři nebo telefonicky (tel.: 318 695 382 či 731 411 928) nebo na mailovou adresu: iveta.galazova@zschrastice.cz.
- Obědy, které nestihnete včas odhlásit, si můžete vyzvednout do vlastních přinesených nádob v době vydávání jídla tj. 11.30-13.00 h. (platí pouze v první den neplánované nepřítomnosti a po předchozím nahlášení vedoucí ŠJ).

Pitný režim

- Nezapomínejte, že každé dítě potřebuje během dopoledne pít. Přibalte mu ke svačině nějaký **vhodný nápoj**.
- Pro děti ve školní družině a školním klubu zajišťují **pitný režim** pracovnice školní jídelny (slazený i neslazený čaj, šťáva nebo voda, voda s citronem).
- Pro děti v naší mateřské škole je po celý den zajištěn dostatečný přísun tekutin, napít se mohou kdykoliv dle potřeby.

Projekty „Ovoce do škol“ a „Mléko do škol“

Naše škola pokračuje v projektu Ovoce do škol a Mléko do škol. Účast školy v těchto projektech bude znamenat **jednou týdně ovoce a jednou týdně mléčný výrobek,** které dostávají **zdarma** všechny **děti z I. stupně ZŠ i žáci z II. stupně ZŠ**. Oba projekty začínají od půlky září 2019.

Plavecký kurz 2019/2020

- Základní plavecký kurz se uskuteční od **14. listopadu do 12. prosince 2019**, budeme opět jezdit do Aquaparku v Příbrami - vždy ve čtvrtek dopoledne.
- Výcvik v plavání v rozsahu **5 dvouhodinových lekcí** je určen všem žákům I. stupně ZŠ (10 hodin) a dětem z MŠ (5 hodin).
- V ZŠ je plavání povinnou součástí osnov TV v celkovém rozsahu 40 výukových hodin za školní docházku.
- Doprava autobusem na plavání bude hrazena z dotace MSMT.

Výuka náboženství

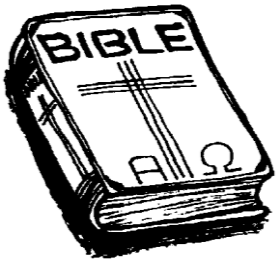

- Náboženství vyučuje slečna Bc.***Ludmila Lacinová***.
- Jedná se o dobrovolný předmět **Náboženství,** jehož výuka probíhá každý pátek po skončení vyučování v budově ZŠ.
- Protože je tento předmět dobrovolný, bude jeho výuka zahájena pouze za předpokladu, že se přihlásí dostatečný počet zájemců.

Prázdniny a volné dny ve školním roce 2019/2020:

Období školního vyučování ve **školním roce 2019/2020** začíná ve všech základních školách, středních školách, základních uměleckých školách a konzervatořích v pondělí **2. září 2019.**

Podzimní prázdniny připadnou na úterý **29. října** a středu **30. října 2019**.

Vánoční prázdniny budou zahájeny v pondělí **23. prosince 2019** a skončí v pátek **3. ledna 2020.** Vyučování začne po vánočních prázdninách v **pondělí 6. ledna 2020.**

Jednodenní pololetní prázdniny připadnou na **pátek 31. ledna 2020**.

Jarní prázdniny v délce jednoho týdne jsou podle sídla školy stanoveny v okrese Příbram na termín **3.2. - 9.2. 2020.**

Velikonoční prázdniny připadnou na **čtvrtek 9. 4. 2020. V pátek 10. 4. 2020** je svátek.

Období školního vyučování ve druhém pololetí bude ukončeno v úterý **30. června 2020.** Hlavní prázdniny začínají ve středu **1. července 2020** a trvají do pondělí **31. srpna 2020**.

Další **školní rok 2020/2021** začne v úterý **1. září 2020**.

Školní vysvědčení a hodnocení žáků

Pololetní vysvědčení nevydáváme, ale žáci obdrží jeho výpis **30.1.2020** a závěrečné vysvědčení dostanou **30.6.2020.** Kromě toho dostávají žáci také Hodnocení chování a přístupu ke vzdělávání na zvláštním formuláři.

V 1., 2. a 3. třídě žáci nedostávají známky, ale jsou hodnoceni v průběhu roku i na vysvědčení slovně. Po dohodě rodičů s učitelem či na doporučení PPP nabízíme možnost i na vysvědčení používat slovní hodnocení.

Hodnocení žáků probíhá podle **pravidel pro hodnocení**, která byla vypracována v souladu s platnými předpisy a schválena Školskou radou a pedagogickou radou. Tyto dokumenty jsou také dostupné na školním webu.

Zápis prvňáčků pro další školní rok (2020/2021)

Zápis do 1. ročníku **2020/2021** základních škol proběhne v souladu s § 36 odst. 4 zákona č.561/2004 Sb., (školský zákon) v období mezi 1. až 30. dubnem 2020.

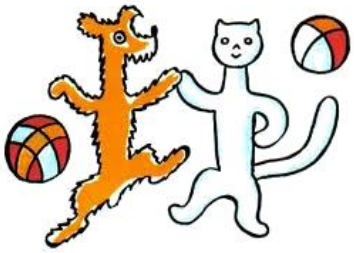

O odkladu školní docházky rozhoduje podle ustanovení § 37, odst. **3** zákona č. 561/2004 Sb. o předškolním, základním, středním, vyšším odborném a jiném vzdělávání (školský zákon) ředitel školy, který odloží začátek povinné školní docházky na základě žádosti zákonného zástupce dítěte doložené předložením odborného doporučení dle zákona – *dětského lékaře*, *Pedagogicko-psychologické poradny* nebo *Speciálního pedagogického centra*.

K odkladům není možné uznat jiný důvod, než nedostatečnou tělesnou nebo psychickou vyspělost.

Pohádkový zápis bude v **úterý 7. 4. 2020** a ve **středu 8. 4. 2020** od **8.00** do **17.00** hod.

- Podle § 178 odst. 1 zákona č. 561/2004 Sb., je obci uložena povinnost stanovit základním školám spádové obvody. Spádové obvody musí být stanoveny tak, aby do spádové školy mohly být přijaty všechny děti s trvalým bydlištěm ve spádovém obvodu. Tyto děti jsou do spádových škol umísťovány přednostně.
- Tímto opatřením není dotčeno právo rodičů vybrat si pro své dítě školu jinou. Důvodem nepřijetí dítěte do vybrané školy bývá hlavně kapacita školy.

Přijímací řízení na SŠ:

- v 1. kole přijímacího řízení je možné podat **2 přihlášky;**
- přihlášky ke studiu na střední škole s **talentovou zkouškou** musí být odevzdány **do 30. 11. 2019 na zvolenou školu;**
- zkušebně vyplněné přihlášky na ostatní školy je nutné předat třídnímu učiteli nebo výchovnému poradci **do 7. 2. 2020**
- zkontrolované a potvrzené přihlášky potom rodiče doručí na vybranou střední školu do **1. 3. 2020**
- přijímací zkoušky pro čtyřleté studijní obory (maturitní) proběhnou od **12. – 26.4 2020**, náhradní termín zkoušky je stanoven na **květen 2020;**
- přijímací zkoušky pro osmileté studijní obory proběhnou také v dubnu **2020;**
- přijatí žáci odevzdají na vybranou střední školu **zápisový lístek** nejpozději **do 10 pracovních dnů po zveřejnění výsledků** přijímacího řízení;
- **nepřijatí uchazeči** mohou podat **odvolání;**
- v dalších kolech přijímacího řízení může nepřijatý žák podat neomezený počet přihlášek, kritéria pro přijetí určují ředitelé středních škol;

Další **informace** poskytne výchovná poradkyně L. Zlochová a budou též na webu školy.

Plánované školní projekty a akce:

Adaptační pobytový kurz 2019: Komunikační dovednosti

V termínu **18.-20.9.2019** se uskuteční adaptační kurz pro žáky 2. stupně ZŠ. Rodiče i žáci byli již informováni před prázdninami a nyní dostanou doplňující informace o tomto školním projektu, který bude zaměřen především na **komunikaci** jak mezi žáky samotnými, tak i vůči dospělým. **Osobnostní a sociální výchova** (OSV), **vzájemné poznání** i **zlepšování vztahů mezi dětmi**. Akce proběhne v turistickém zařízení Hrachov.

Lyžařský kurz 2020

- Ve školním roce 2019/2020 připravujeme **lyžařský výcvikový kurz** určený pro žáky a žákyně 6.-8. ročníku naší školy (po dohodě se mohou zúčastnit i páťáci a bývalí žáci).
- Součástí týdenního kurzu je výcvik ve sjezdovém lyžování.
- Místo: **SKIAREÁL Lipno, Šumava**
- Ubytování: **Chata Lanovka** (www.lipnoservis.cz)
- Termín LVK: **16.2. - 21.2. 2020**
- Předpokládaný počet účastníků: 25-30 dětí, 2-3 instruktoři.
- Zájemci obdrží na konci září podrobné informace a přihlášku.
- Přihlášení žáci jsou povinni uhradit předem zálohu 2.500,-Kč.

Letní škola v přírodě 2020

Školy v přírodě jsou nejen součástí našeho školního vzdělávacího programu, ale staly se již tradiční a dětmi s radostí očekávanou školní akcí. Proto i na **1. - 5. červen 2020** připravujeme již nyní pro všechny naše žáky a žákyně z 1.- 5. třídy a předškoláky z MŠ týdenní pobyt v přírodě se zajímavým programem. Předběžně máme zamluvené ubytování opět v **RZ Stará Živohošť**. Rodiče i děti budeme předem včas informovat.

Další aktivity a projekty školy:

„RODIČE VÍTÁNI“ - jsme certifikovanou školou otevřenou rodičům. Minulý rok jsme toto osvědčení označující kvalitu a míru spolupráce s rodiči získali kromě ZŠ i pro naši mateřskou školu.

Co vlastně tato značka říká a jaké podmínky musí naše škola splňovat pro její získání a udržení?

To si můžete přečíst na webu školy nebo na informačních cedulích **RODIČE VÍTÁNI** u vchodu do ZŠ i u vchodu v MŠ. Info na http://www.rodicevitani.cz/

Spolupráce rodičů a školy

Nabídka dalších přednášek pro rodiče:

- Budeme pokračovat v nabídce přednášek – **„kaváren“** pro rodiče a veřejnost na různá témata týkající se vzdělávání a výchovy dětí. Zájemci z řad rodičů i veřejnosti budou včas informováni o termínech těchto přednášek. Uvítáme i vaše náměty a doporučení na lektory či témata.

Informace o chování a prospěchu:

- Na prospěch a chování svého dítěte se můžete informovat na **třídních schůzkách** nebo při **konzultačních hodinách**. Termíny schůzek budou vždy včas zapsány do žákovských knížek a záznamníčků.

- **Osobní návštěvu** v době konzultačních hodin vždy **oznamte den předem** (nejlépe telefonicky či mailem).
- V případě výrazných výkyvů v prospěchu nebo v chování dítěte, budou rodiče informováni písemně třídním učitelem, v případě nutnosti ihned telefonicky.
- Rodiče si mohou domluvit i jiný termín **individuální schůzky s učitelem.**
-
- Naši **učitelé se nemohou věnovat rodičům v době vyučování**, neboť v tuto dobu mají jiné povinnosti. Respektujte prosím tuto skutečnost. Děkujeme za pochopení.

- V případě zájmu **mohou rodiče navštívit vyučování**, stát se asistenty při výuce, zúčastnit se společných akcí a výletů, přijít s vlastním nápadem a aktivně se zapojit do práce s dětmi. Budeme rádi za váš zájem.

Omluvy nepřítomnosti žáků:

- **Podle zákona mají všichni rodiče i zákonní zástupci povinnost dbát na řádnou docházku svého dítěte do školy a omlouvat neprodleně případnou nepřítomnost.**
- Důvodem k omluvě může být **nemoc, návštěva lékaře** či **závažné rodinné důvody**.
- Předem známou **nepřítomnost omlouvejte nejpozději do 2 dnů** (písemně, osobně, telefonicky či mailem) třídnímu učiteli.
- V případě, že dítě bude delší dobu v ošetřování lékaře, požádejte jej o potvrzení do omluvného listu v žákovské knížce či záznamníčku.
- O omluvu delší nepřítomnosti - např. týdenní dovolená v zahraničí - **požádejte ředitele školy vždy písemně předem** (formulář si vyžádejte u třídní učitelky nebo si jej stáhněte ze školního webu).

KONZULTAČNÍ HODINY:

Pedagog	Den v týdnu	Čas	Den v týdnu	Čas
K. Derfl	pondělí	7.30 – 8.30	pondělí	15.00 – 16.00
K. Urválková	úterý	7.00 - 7.50	úterý	15.00 - 16.00
M. Losová	pondělí	7.00 - 7.50	středa	15.00 - 16.00
D. Procházková	pátek	7.00 – 7.50	pátek	15.00 – 16.00
J. Břicháčková	pondělí	7.00 – 7.50	úterý	15.00 – 16.00
Š. Prokopová	čtvrtek	7.00 – 7.50	čtvrtek	15.00 – 16.00
L. Řezáčová	úterý	7.00 – 7.50	úterý	15.00 – 16.00
M. Joujová	úterý	15.00 – 16.00	čtvrtek	15.00 – 16.00
Z. Fillová	středa	7.00 – 7.50	středa	15.00 – 16.00
A. Váňová	středa	7.00 – 7.50	středa	15.00 – 16.00
L. Zlochová	úterý	7.00 – 7.50	úterý	15.00 – 16.00
J. Křiváčková	středa	15.00 – 16.00	pátek	7.00 – 7.50
B.Hora	liché úterý	8.00 – 8.30	liché úterý	15.00 – 15.30
F. Rozum	liché úterý	8.00 – 8.30	liché úterý	15.00 – 15.30

Individuální konzultaci je nutné vždy předem telefonicky domluvit (318 695 382)!

Školní pomůcky a potřeby

- **Rodiče hradí dětem** sešity, pracovní sešity, čtvrtky atp.
- Učebnice zapůjčuje škola dětem zdarma (prvňákům zůstanou). V případě poškození či ztráty učebnice může škola požadovat patřičnou náhradu až do výše ceny pořízení nové učebnice.
- Pomůcky a potřeby do školy si žáci nosí dle rozvrhu, dbejte však na to, aby dítě nenosilo věci, které nutně nepotřebuje – taška je pak zbytečně těžká. **Hmotnost tašky dle lékařů nemá přesahovat desetinu hmotnosti dítěte.**
- Poraďte se s třídní učitelkou, které školní pomůcky je možné ponechávat ve třídě.
- **Každý žák má ve třídě místo pro svůj box na osobní i školní věci.**

Zájmová mimoškolní činnost

Všichni žáci se mohou ve volném čase aktivně zapojit do pravidelné zájmové činnosti kroužků Školní družiny, Školního klubu a Sportovního klubu Chraštice.

- Zájemci o práci v zájmových kroužcích a sportovních oddílech přinesou **přihlášku** podepsanou rodiči a zaplatí **poplatek** dle pokynů vedoucího kroužku či TU (pololetně **200,- Kč**). Vybrané peníze jsou využívány na nákup vybavení a materiálu potřebného pro zájmovou činnost.
- **Děti přihlášené do ŠD již tento poplatek za kroužky neplatí!**
- Poplatek může být prominut ze sociálních důvodů na základě žádosti rodičů.

Nabídku kroužků pro školní rok 2019/2020 obdrží žáci na začátku září.

- Pravidelná činnost zájmových kroužků bude zahájena v polovině měsíce září.
- Činnost kroužků se řídí příslušnými předpisy a **Školním řádem** - o všech akcích, které pořádá škola mimo školu nebo o víkendech, musí odpovědný vedoucí akce informovat předem rodiče, kteří svůj souhlas s účastí dítěte potvrdí na přihlášce.
- Pokud máte zájem o vedení nějakého (i jiného) kroužku, kontaktujte ředitele školy**.**

Knihovna pro děti, mládež a dospělé v Chrašticích

- Naše školní knihovna je současně i knihovnou pro veřejnost.
- Je registrována na Ministerstvu kultury ČR pod číslem 5376/2003.
- Odpovědnou knihovnicí je **Marie Šprunglová**.
- Od všech uživatelů knihovny vybíráme symbolický **roční poplatek 20,-Kč.**
- Knihovna slouží pro potřeby školy i veřejnosti a poskytuje širokou nabídku literatury pro děti, mládež i dospělé, knihy pro poučení i zábavu, odborné časopisy, encyklopedie, odbornou pedagogickou literaturu, učební texty, školní učebnice a doporučenou četbu.
- Všichni žáci školy mohou využívat školní knihovnu a studovnu dle rozvrhu knihovny v určených provozních hodinách nebo společně s učitelem také v rámci vyučování.
- **Výpůjční doba KNIHOVNY pro žáky i veřejnost:**

  Úterý 12.30-13.30 Středa 12.30-13.30 Čtvrtek 11.30-13.30

Kultura, divadlo

- V případě zájmu organizujeme společné **zájezdy do divadel**, kterých se mohou zúčastňovat také rodiče, bývalí žáci či další zájemci.
- V rámci výuky plánujeme ročně minimálně 2 návštěvy divadla v Příbrami pro žáky I. a II. stupně.

Školní AKCE plánované ve školním roce 2019/2020

Adaptační kurz žáků 2. stupně
Turnaje ve sportovních disciplínách
Mikulášská nadílka
Vánoční slavnost
Dětský karneval (SRPZŠ)
Lyžařský výcvikový kurz 2020
Pohádkový zápis do ZŠ
Výtvarná soutěž
Noc s Andersenem
Soutěž o nejhezčí kraslici
Plavecký kurz (MŠ + 1.stupeň ZŠ)
Den Země 2020
Besídka pro maminky
Květinový den 2020
Poplachový den
Škola v přírodě 2020 (1.-5.ročník + MŠ)
Zahradní slavnost 2020
Žákovské divadlo
…a další

Počítačové vybavení a internet v naší škole

- Žáci a učitelé naší školy využívají **počítačovou učebnu** (18 PC připojených na internet). Také většina tříd je vybavena počítači, další PC je i v mateřské škole i ve školní knihovně a studovně.
- Dále používáme také **přes 20 dotykových tabletů (iPady), 5 ozobotů,** dále digitální kamery a fotoaparáty, program na úpravu filmů a celkem 11 dataprojektorů s ozvučením.
- **Jedna interaktivní tabule** je v odborné pracovně pro II.stupeň a **sedm interaktivních tabulí** je umístěno v učebnách 1.-8. třídy.
- Pro výuku slouží i velkoplošná televize s DVD a videorekordérem.

- Škola je připojena na **vysokorychlostní internet** prostřednictvím Wi-Fi. Připojení nám poskytují firmy Internet PB a Monex Příbram. Ve školní síti LAN je připojeno k internetu více než 30 počítačů, z toho 25 je k dispozici pro žáky školy. Žáci se mohou připojovat k internetu také se svými notebooky, tablety, mobily aj. prostřednictvím veřejné sítě Wi-Fi.
- Správcem počítačové učebny je **Karel Derfl**, který je také školním metodikem informačních a komunikačních technologií (ICT)**,** správcem PC sítě je pan **R.Křehlík**.

www.zschrastice.cz

Doporučujeme sledovat **školní web**, jehož redakční systém umožňuje průběžně přidávat články, přílohy i fotky. Na internetu jsou také kompletní **fotogalerie školy** a **školní videa**. Informace na webu jsou průběžně aktualizovány a představují tak důležitý způsob komunikace školy s žáky i rodiči.

www.facebook.com.zschrastice

Využíváme také vlastní profil školy na sociální síti facebook. Na našem školním facebooku najdete výběry z **fotogalerií školy** a některá **školní videa**, odkazy na nové články na webu, odkazy na jiné zajímavé články a videa či fotky. Informace jsou zde často aktualizovány a je zde možnost hned reagovat, psát komentáře, přidávat vlastní fotky, videa a odkazy. Zejména u mladší generace je to oblíbený způsob vzájemné komunikace, který je více interaktivní a snadněji přístupný než tradiční webové stránky. **Staňte se i Vy naším fanouškem na facebooku!**

www.zschrastice1920.rajce.idnes.cz

Na internetovém serveru **rajce.idnes.cz** najdete **fotogalerie školy**, ale také **školní videa**, která byla dříve umísťována zejména na **www.youtube.com/ZSCHRASTICE**.

Školská rada

Od září 2019 pracuje Školská rada ZŠ a MŠ Chraštice v tomto složení poté, co byla doplněna o Janu Křiváčkovou, která zastupuje pedagogy školy místo Jolany Vaněčkové.

Příjmení a jméno:	Zastupuje v ŠR:	Funkce ve ŠR:	Kontakt:
Jana Křiváčková	pedagogy	předsedkyně	
Vávrová Marie	pedagogy	zapisovatelka	603 450 056
Trča Jan	zřizovatele	místopředseda	606 391 481
Šetková Bohuslava	zřizovatele	člen rady	603 572 832
Švejdová Martina	rodiče	člen rady	775 678 843
Kotrbová Veronika	rodiče	člen rady	739 036 775

Zápisy z jednání ŠR i další informace jsou dostupné na školním webu.

Školní žákovský parlament

V naší škole pracuje **Žákovský parlament** složený z volených zástupců všech ročníků ZŠ. Členové parlamentu si mezi sebou volí žákovskou radu a připravují plán práce pro školní rok.

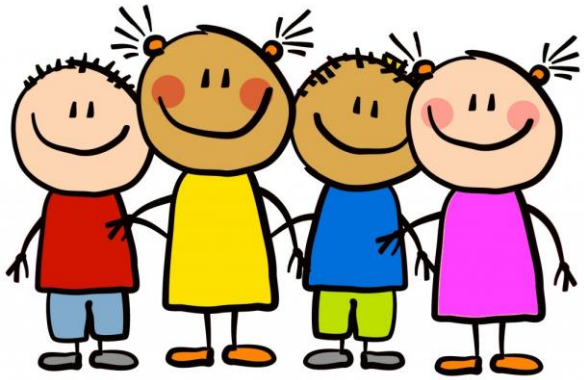

Podílejí se na tom, co se děje kolem nich a mohou tak ovlivňovat i fungování školy. Ve školním parlamentu se děti učí také diskutovat mezi sebou a přenášet získané informace do svých tříd.

škola pro demokracii

Setkání ŽP probíhají přibližně jednou za 14 dní a zápisy jsou na školním webu i na nástěnce ve škole. Koordinátorkami ŽP jsou Jana Břicháčková a Martina Joujová. Spolupracujeme s CEDU (Centrum demokratického učení) - http://www.skolaprodemokracii.cz/

Recyklace surovin a odpadů

Odpady ve škole třídíme následovně:

- **PET lahve** - ve škole jsou dvě nádoby, kam dáváme plastové odpady a zejména plastové láhve. Také u kotelny je velký žlutý kontejner na plasty, igelity atp.
- **Tetrapakové obaly** (např. krabice od mléka) - patří do oranžového kontejneru u ZŠ.
- **Skleněný odpad** - patří do určeného kontejneru (zelený) u kotelny.
- **Použité baterie** (monočlánky atp.) - patří do určené označené nádoby ve škole a MŠ.
- **Použité tonery a cartridge** (z tiskáren) - patří do označené nádoby ve škole.
- **BIO odpad, tráva, listí, zbytky zeleniny a ovoce** - ukládáme do 3 kompostérů.
- **Ostatní netříděný odpad** – patří do odpadkových košů a popelnic u kotelny.

Škola **neorganizuje** soutěž ve sběru starého papíru, hliníku a víček z důvodu nezájmu zpracovatelů o tyto suroviny a tudíž minimální výkupní ceny.

Co plánujeme dál a co nás čeká?

V dlouhodobném plánu rozvoje naší obce Chraštice i v rozvojovém plánu území **MAS Podbrdsko** je počítáno také s další modernizací a rozvojem naší Základní školy a mateřské školy Chraštice.

V současné době máme ve schvalovacím procesu již schválený projekt z IROP, který zatím nebyl podpořen z důvodu vyčerpání finančních prostředků.

1) **Vybudování nového <u>podkroví v budově ZŠ s novými učebnami</u> pro výuku, s bezbariérovým přístupem a zajištěním konektivity v celé škole** (již byla podána žádost o dotaci z IROP, máme hotový projekt a vyřízené stavební povolení a nyní jen čekáme na rozhodnutí, zda nám bude přidělena dotace z MMR). V prvním a druhém kole výběru projektů jsme bohužel neuspěli, ale zatím nevzdáváme naději na úspěch.
2) Přes prázdniny probíhala a bude ukončena celková **rekonstrukce a modernizace <u>budovy školní dílny</u> včetně sociálního zařízení.** Po dokončení bude dílna vybavena novými pomůckami a bude sloužit pro výuku ***pracovních činností*** a volitelného přednmětu ***Technické tvoření.*** Plánujeme také vybudování další zastřešné venkovní učebny.

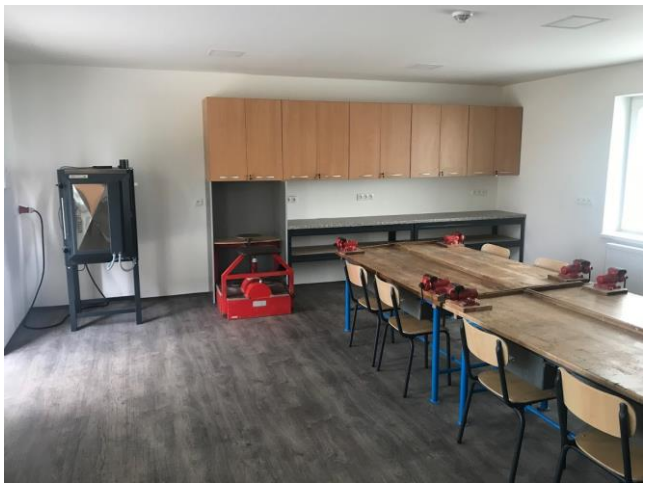

Ve fázi přípravy jsou další projekty, díky kterým bychom mohli žádat o investiční dotace na:

3) **Výstavbu <u>tělocvičny – víceúčelové haly pro sport, kulturní a společenské akce</u> pro obec Chraštice i okolí** (máme schválený záměr, připravujeme podklady pro projekt a stavební povolení, žádost o dotaci podáme v budoucnu v rámci vhodné výzvy).
4) **<u>Modernizaci a vybavení nových odděleních MŠ a ŠD</u>** (žádost o dotaci bude podána na MAS Podbrdsko).
5) **Výstavbu <u>víceúčelového hřiště s umělým povrchem</u>** (zřizovatel již podal žádost o dotaci, která bohužel nebyla schválena!). Věříme ale, že se hřiště podaří vybudovat,. Protože škola s 200 dětmi potřebuje pořádné hřiště, když už nemá tu tělocvičnu.

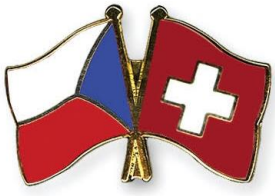

21 let česko-švýcarské spolupráce!

V letošním roce jsme o prázdninách přivítali v naší škole 23 dětí a 10 dospělých z naší partnerské školy v Heimiswilu. Společně jsme strávili týden plný zábavy, poznávání a zážitků.

První den jsme využili jazykových schopností nejstarších žáků, kteří skupinu hostů provedli školou a vesnicí a seznámili je s okolním prostředím.

Odpoledne jsme poté strávili v Příbrami prohlídkou Svaté hory, krátkým rozchodem Pražskou ulicí a zbytek dne jsme si užili v areálu rybníku Novák. Druhý den patřil návštěvě Písku. Tady si naši hosté zažili výstup na rozhlednu Jarník, krátkou procházku centrem města a adrenalinový souboj v laser aréně.

Další skutečný zážitek čekal všechny ve středu, kdy si mohli vyzkoušet své jazykové znalosti pobytem v rodinách. S určitými obavami se ráno loučili úplně všichni, včetně rodičů, kteří si děti odváželi s sebou. Celý den proběhl bez problémů, všichni vše ustáli na výbornou a přesvědčili se na vlastní kůži, že to jde a že umět jazyk je nezbytností a výsadou zároveň.

Tímto velmi děkujeme všem rodinám za vstřícnost, ochotu a jakoukoli pomoc, kterou nám poskytli. Velmi si Vaší pomoci vážíme a jsme si vědomi, že bychom se bez Vás neobešli. Zbývající dva dny utekly jako voda.

Čtvrtek patřil návštěvě Prahy a poznávání jejích krás a v pátek si naši přátelé užili města Tábor. Po návštěvě Chýnovských jeskyní se všichni rádi „pobáli“ v táborském strašidelném podzemí, nakoupili suvenýry a po náročném dni se vrátili zpět do školy.

Sobotní dopoledne už bylo vyhrazeno balení, úklidu, poslednímu společnému focení a samozřejmě i loučení. Zase máme jeden krásný společný týden za sebou a jsme bohatší o nová přátelství, poznání, zážitky a také sny a plány. Moc bychom si přáli, aby naše společné vandrování Českem a Švýcarskem mohli zažívat naši další a další žáci i v letech budoucích.

Spolu a v pohodě v Chrašticích ve škole 2019/2020